朝鮮日報 朝刊
本紙朝夕刊十二面

LIBRARY

社說

朝鮮酒釀造 統制問題

一

近年 온갖 産業을 統制하는 當局의 方針에 따라 釀造業界도 亦是 그 影響을 밧게되어 燒酒統制는 이미 完成을 보앗거니와 當局에서는 요지음다시 朝鮮酒釀造統制에 着手하게 되엿다한다

朝鮮酒釀造統制의 第一步로 當局은 爲先 京城市內부터 此를 實現하기로하고 現在市內에잇는 四十八個所의 釀造場을 크게縮少하려는 方策으로 一年釀造石數五千石以上을 標準으로하야 其中가장有力한 釀造場을 中心으로 몃몃곳식 合同을식히거나 또는 買收方法을써서 約十個所로 縮少할려이라는데 京城稅務署에서는 이政策을 具體化하기 爲하야 이미關係業者에 그뜻을 通告하얏고 또 數三處 釀造所間에는 벌서 合同或은 買收의 具體的商議가 進行되는中이라한다。

二

朝鮮酒釀造의 統制必要論은 벌서前부터 議論되든바로 그主要한 論據는 現在 多數釀造業者間에 演出되는 競爭的弊端을 업시고 大量生産에 依하야 生産費를節約하는同時에 當局의 嚴重한監督에依하야 品質을向上식힌다는데 잇다。

事實 現在의 朝鮮酒釀造狀態는 如何한 方法으로든지 改革하지안허서는 안된다는것은 누구나 認定하는바이다。多數業者사이의 不納한競爭은 價格關係上 自然 나뿐原料를 使用하는 不正業者도 不少하야 品質은 더욱나빠지는一方 業者自身들의 採算上으로 보드래도 그러케 有利한것은 아닌모양이다。他面 消費者의 立場에서볼때에 供給者가 만흐면 消費者에 有利한것은 經濟學上의 原則이지마는 이것은 原則에不適하고 其實 이境遇에잇서서는 品質低下에 依한 消費者의 被害는 利點을 相殺하고도 오히려 남음이잇슬만치 品質이惡化하야 이狀態로 繼續된다면 〃朝鮮酒는 못마실것〃으로 一般에認識을주게되어 結局 日本酒에 完全히 驅逐되고마는날이잇슬것이다。

三

無用한競爭의 弊를 업시고 繼續惡化하는 品質의 向上을爲하야 朝鮮酒釀造業을 어느程度로統制한다는데는 異論이업다。더욱이 一二의 獨占會社를 設立하려는것이아니고 現在四十八個釀造所를 約十個所로 合同縮少식힌다는것은 適宜한方針이라할수잇다。從來 當局에서 生産費節約과 品質向上을 督勵으로 一二獨占會社를 設立하야 極端的統制를 强行한結果를보면 一般大衆으로부터 歡迎을 밧지못한例가 적지안타。그것은結局 大資本을 擁護하고 中小産業者를 犧牲한結果밧게되지안흔까닭이다。이가튼非難은 亦是 朝鮮酒釀造業統制에도 잇슬수잇다。現在業者로말하면 거이그全部가 流動資本이僅少한 中小産業者들인만큼 合同買收에잇서서 大資本이 侵入할수잇는 可能性이만타。萬若 當局에서 現在中小産業者의 旣得權을 無視하고 積極的統制强行을爲하야 大資本의侵入까지 默認한다면 燒酒統制의 境遇와마찬가지로 中小産業者를 犧牲하야 大資本을 擁護하고 稅金徵收의便宜만取하엿다는 非難을 免치못할 것이다。그러므로 當局은 朝鮮酒釀造業統制에잇서서 舊業者의 旣得權을 尊重하야 非難을 避하는同時에 現在의 中小業者 [illegible] 合理的方法으로 合同또는 買收를 進行하고 이것이 成就된 後에는 監督을 嚴重히하야 品質向上、生産費節約等 所期의成果를 엇기에 努力하여야할것이다。

我飛行機集中爆擊으로 上海南停車場을粉碎

軍用停車場機能을完全喪失

江南造船所一帶도爆擊

【上海廿八日發同盟】廿八日午後 我飛行機의 集中爆擊으로 上海南停車場에 多數의 爆彈이 命中하야 驛構內多數의 支那兵은 倉庫와 驛構內 貨車에 充滿한 軍需品과함께 粉碎되엿다

支那側의 報道에 依하면 이때문에 死者三名 負傷者 二百名을 내엇다고 傳한다 압서 北停車場이 我砲擊에 潰滅한以來 南停車場은 支那增援部隊의 到着本據가되엇든것인데 驛構內는 完全히 粉碎되야 二百餘의 鐵路는 痕跡도업시 살아저서 軍用停車場으로서의 機能은 完全히 喪失되엿다

【上海二十八日發同盟】我航空機○○臺는 二十八日午後二時四十分 整然한 編隊群으로써 上海南市 上空에 飛來하야 ○○機의 果敢한 掩護下에 江南造船所一帶 支那軍要地를 爆擊하야 多大한 損害를 與하엿다

○○部隊羅居鎭占領

【上海廿八日發同盟】午後八時○○報道班發表‖揚子江方面에 上陸한 我○○部隊는 廿八日正午羅居鎭을 完全히 占領하엿다

支那軍의增援部隊 京滬沿線에到着!

我空軍敵陣地를爆擊

【上海二十八日發同盟】支那軍增援部隊는 京滬沿線으로 續續到着하야 積極的으로 反抗態勢를 整備하고잇다 我軍은 今朝十時부터 京滬沿線一帶에 對하야 猛烈한 砲火를퍼붓고잇다

【上海二十八日發同盟】我海軍機○機는 本日午後零時半부터 浦東上空에 雄姿를 나타내여 旋回飛行을하면서 敵集團部隊를모조리 果敢한爆擊을加하야 敵根據地인 張家壩鎭、張家樓鎭、三字橋、六里橋 二里橋鎭方面에 爆彈多數를 投下하야 敵陣에 致命的打擊을 與하엿는데 午後一時十分에 이르러서도아직 繼續爆擊中이다

暴惡至極한 支那의細菌戰

八月二十八日朝鮮軍司令部發表 八月二十七日我○○部隊는 投降한 支那兵의 所持品及 編制等에 對하야 訊問하엿든바 놀라운事實이發覺되엇다 卽 支那側은 軍隊 또는 地方土民을 使用하야 井戶及森林等에 細菌을撒布케하야 我將兵을 鏖殺하려고 企圖하는것이 明瞭함으로 我軍에서는 미리 此種非人道的戰法에 對하야 充分한 硏究警戒를 不怠하엿기 때문에 多幸히 其危를 免하엿스나 끗칠줄모르는 支那側의 惡辣에 對하야 軍은國民과함께 多大한 義憤을禁할수업는 同時에 [illegible] 他途가업다

小守、田所兩部隊激戰

【八達嶺二十七日發同盟】我軍은 [illegible] 痛感하게되엿다 [illegible] 山岳地帶를 突破하고 懷來縣城으로 進擊을開始하자 南方一帶의 敵約一個師는 二十七日朝突然 南口西方約十哩의 鎭邊城馬砲 [illegible] 河附近으로 侵入하여옴으로 小守、田所兩部隊는 山岳地帶에서 激戰하는中이다

花石片一帶를占據

○○部隊는延慶에入城

【○○二十八日發同盟】桑蔭村方面으로부터 山間의隘路를主南으로 進하야 敵의右翼을突擊한 我島部隊는 今朝來 琉璃河北岸의 花石片一帶의 敵을 攻擊하야 同地를 確實히 占據하엿다

【八達嶺二十八日發同盟】○○部隊는 延慶南方平野에 [illegible] 二十七日午後六時半 延慶縣城으로 入城하엿다

英國大使의容態 危險狀態를未脫

【上海二十八日發同盟】負傷한 英國大使의 容態에 關하야 칸트리病院은 二十八日午後四時 左와如히 發表하엿다

大使의脊髓는 損傷되지안헛스나 脊椎骨이 하나가 損傷되엿다 數回의 輸血로 元氣를回復하엿스나 依然히 苦痛을訴하고잇다 苦痛除去의 目的으로 數回나 모루히네注射를行하엿스나 또注射할必要가잇는 模樣이다

大使가 危險狀態를 脫하기까지에는 적어도 今後二十四時間을要할 豫測으로 回復한다하더라도 完治까지에는 數個月을要한다 彈丸은 右腋下로부터 드러가 左腦腰骨上을 貫通하엿다

租界線의敵後退

【上海二十八日發同盟】陸軍部의 作戰進行에 作하야 租界線의敵은 二十六日부터 後退하는形勢를取하야 全혀沈靜을繼續하는데 虹口方面은 二十七日夜戰鬪를 [illegible] 沈靜하다

關東軍、破竹之勢로 察哈爾省에進入

【天津二十八日發同盟】關東軍○○部隊는 二十七日午前十一時 張家口에 入城하는 同時에 長城을突破하야 破竹의勢로 察哈爾省平野를 進擊한 大場、山田、長野兩部隊는 昨夕刻 康莊、延慶에入城하야 附近殘敵을 掃蕩하고잇는데 我空軍은 大同攻擊隊方面으로 [illegible] 懷來城에 入城하엿다 또 平綏線으로 攻擊한 敵兵을 追擊하야 果敢한 爆擊을加하야 이에多大한 損害를 與하엿다 下花園에잇는 湯恩伯總指揮는 察哈爾作戰本部를 [illegible] 完全히 包圍되얏스므로 支那軍의 察哈爾省侵入의 氣勢는 根底로부터 喪失케되엿다

○○縣城을確保 ○○으로進擊中

【上海二十八日發同盟】○○鎭으로부터 [illegible] 一齊히 擊退시켜 豫定線에 沿하야 京師進擊을 行하고 二十七日○○附近에서 猛烈한 白兵戰을 演하야 一齊히 突擊하야 드디어 ○○縣城占領을 確保하고 一部는 또 ○○으로 向하야 進擊中인데 이戰鬪에서 我方의 死傷은 겨우 百名에 過하지 못하나 敵은 倒處에 無數한 死體를 남기고 ○○及○○의 第二線에 陣地를 構築하는中이다

退路斷絶된敵을 我空軍이爆擊

【天津二十八日發同盟】我軍의 懷來平原進出로 附近의 敵은 算을 亂하고 退却하는中인데 張家口方面의 길이 斷絶되엿스므로 不得已 蔚縣方面으로 向하야 退却中이다 我空軍은 이에對하야 果敢한 爆擊을 敢行하야 徹底的 打擊을 與하고잇다

我○○部隊 確實히懷來를占據

【天津二十八日發同盟】駐屯軍午前十時發表‖懷來平地에 進出하야 殘敵을 掃討中이든 我○○部隊는 二十七日 確實히 懷來를 占據하야 關東軍○○部隊의 張家口入城과 呼應하야 敵의 察哈爾侵入企圖를 完全히 挫折케하엿다

機關車四輛鹵獲

【張北二十八日發同盟】二十七日○○部隊는 張家口入城에 際하야 張家口停車場에서 敵機關車四輛 貨車四十輛을 鹵獲하엿다

大每特派員等 邦人四名負傷

【上海二十八日發同盟】支那軍은 午後八時頃 虹口를目標로 迫擊砲彈의 猛擊을加하엿는데 右迫擊彈으로 日本人四名이 負傷하엿다 그中 大阪每日新聞特派員 [illegible] 氏도 [illegible] 輕傷을 입엇다

厦門空氣俄然惡化 南支形勢도重大化

居留民은總領事舘內에籠城

支那側은戰鬪準備進行

【東京電話同盟】南支厦門의 高橋總領事代理로부터 二十八日 外務省에 到着한 電報에 依하면 厦門의 空氣는 二十七日夜부터 急激히 惡化하야 便衣隊가 總領事舘을 包圍하고 形勢益益不穩하게 되엿스므로 內地人 本島人(臺灣人)은 全然 通行할수업시 總領事舘內에 籠城하게되엿다 在留邦人은 約一千人이오 大部分은 本島人으로 內地人은 겨우 五十七名 [illegible] 總領事舘員全部에 對해 撤退를 命令할터이다 [illegible] 當地居留民八名에 不過하야 그舘員의 家族은 이미 廿四日 臺灣으로 撤退하엿는데 本島人中에는 數日來 支那軍에게 銃殺된者도 多數잇다한다

또 支那軍은 近郊에 飛行機格納庫를 新設하고 砲臺를 急設하는等 戰鬪準備를 進하고잇고 第百五十七師가 市中에 드러와서 形勢가 [illegible]

滿洲國軍 支那軍을膺懲

【新京廿八日發同盟】滿洲國治安部發表‖滿軍○○部隊는 三旬이나되는 長久한동안 人煙稀少한 我西南部國境에 勇進하야 暴戾한 支那中央軍과 相對峙하고 恒常 [illegible] 徹底的膺懲을 加하야 國土保全에 邁進하고잇다 降雨때문에 後方으로부터의 補給 [illegible] 一致團結 士氣를 振作하야 王道國軍의 面目을 發揮하고잇다

高木大尉戰死

【上海二十八日發同盟】二十五日○○攻略白兵戰에서 ○○隊長高木大尉(熊本縣出身)은 部下兵士와 함께 奮戰中에 뛰여드는 彈丸에 壯烈한 戰死를 遂하엿다

濱田大尉戰死

【八達嶺二十八日發同盟】[illegible] 東側高地의 戰鬪에서 步兵大尉 濱田義一氏는 壯烈한 戰死를 遂하엿다

蘇、支兩國間에 不可侵條約締結說

裏面엔容共約束成立?

【上海二十八日發同盟】當地消息通의 傳하는 情報에 依하면 支那側은 北支事變의 發展에 依하야 內外가 모두 危險한 狀態에 陷入한 結果 從來의 態度를 一變하야 過般來 [illegible] 蘇聯과의 折衝을 行하고잇든바 蘇聯邦과의 間에 不侵略條約을 締結하엿다한다 그內容은 從來 蘇聯邦이 諸國과 締結한 不侵略條約의 型을 그대로한것으로 一方이 第三國으로부터 侵略을 바들 境遇에는 他의 一國은 第三國을 援助치안흘것等으로 以外에는 別로 새로운것은 업스나 이裏面에 容共의 約束이 成立된것은 充分히 想像되는 바이라고한다

前進又前進 皇軍士氣衝天

【上海二十八日發同盟特派員】二十三日早朝 揚子江下流○○에 敵前上陸한 ○○部隊는 敵大部隊를 擊破하고 第二陣地를 攻略 ○方面에 猛擊을 開始하야 左翼에 잇서서 二十五日朝來 第五十六師와 激戰을 展開하야 마츰내 ○○을 攻陷하엿다 右翼 ○○의 ○○部隊도 左翼의 戰況을 [illegible] 有利하게 進擊 二十六日 마침내 ○○을 占據하엿다 右翼部隊의 一部는 다시 敵의 牙城 ○○으로 向하야 前進을 開始하야 皇軍의 士氣는 益益衝天의 感이잇다

塽軍需會社와 武器購入契約

孔祥熙繼續猛活動

【紐育二十七日發同盟】國民政府財政部長 孔祥熙는 過般渡米하야 滯在하고잇든中 헐데부랑軍需工業會社를 視察하엿거니와 通信社 UP 紐育支局의 關知한바에 依하면 部長은 同社와의 間에 武器、飛行機總額七千五百萬弗(邦貨約四千五百萬圓)의 購入크레딧트契約을 締結하엿다 한다

(寫眞은 孔祥熙)

白襷隊突擊이 敵前上陸端緒

【上海二十八日發同盟】第○艦隊報道班午後二時發表‖今回上海事變에 잇서서의 海陸共同作戰은 實로 皇軍의 威力을 遺憾업시 發揮하엿는데 共同作戰으로 敵前上陸을한 大成功에 對하야 八月二十五日附로써 參謀總長宮殿下及海軍大臣으로부터 第○艦隊長官에 感謝를 寄하야 上海派遣艦隊의 積極果敢한 共同作戰에 依하엿다는 言葉을 述하시고 本戰鬪에서 犧牲이된 海軍將士에 深甚한 敬意를 表하시엿다 이上陸作戰은 軍의 機密上 只今까지 特히 發表되지안햇는데 戰況의 槪要는 左와如하다

○○○地區守備에 任하야 連日 大敵과 싸우며 租界線을 死守하고잇든 首下○隊長은 二十二日 特別任務의 命을 밧고 ○○、○○、○○의 三運輸船에 秘密히 便乘하야 驅逐艦庇護下에 暗夜 黃浦江을 내려가서 二十三日未明에 到着、現地에 到着하자 護衛의 驅逐艦이 猛烈한 砲擊을 開始하야 攻擊을 加하는 中을 運輸船은 船員의 손으로 前後하야 岸壁에 대엿다 그때 岸壁數百米저便에 陣을 치고잇든 敵兵은 一齊히 機關銃手榴彈을 猛射하얏스나 白襷을 十字로메인 決死隊의 勇士는 敵軍의 一部와 協力하야 首下白襷隊長의 突擊命令一下 一齊히 船上으로부터 뛰여나리며 敵陣을 向하야 殺到하야 支那軍의 手榴彈 機關銃隊의 一齊射擊中을 勇敢히 突擊을 反復하기 數回、激戰約一時間으로 勇敢스럽게 附近의 敵을 擊退시키고 陸軍部隊上陸의 端緒를 만드럿다

三月限棉花上場停止

商工省正式受理

【東京電話同盟】大阪三品取引所에서는 二十八日 商工省에 對하야 三月限以降棉花上場停止를 正式으로 申請하엿스므로 商工省은 卽時 이를受理하엿다 이로써 九月一日부터 三月限以降棉花上場은 停止하기로되엿다

▲商工省發表 大阪三品取引所에서 現下의 棉花取引의 情勢에 鑑하야 棉花에 關한 淸算取引을 此際 一時休止함이 適當하다고 認定하고 來九月一日新甫發會의 明年三月限 實買取引을 休止하기로하고 그旨를 同取引所로부터 申請하야잇섯다 그래 商工省에서 右措置를 相當하다고 認定하고 [illegible]

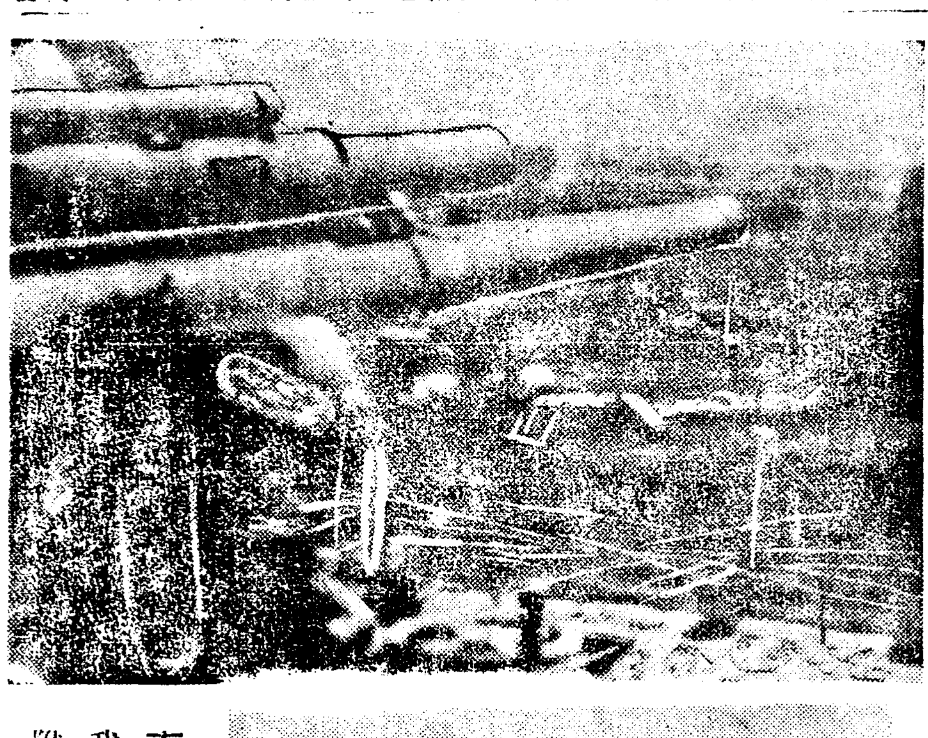

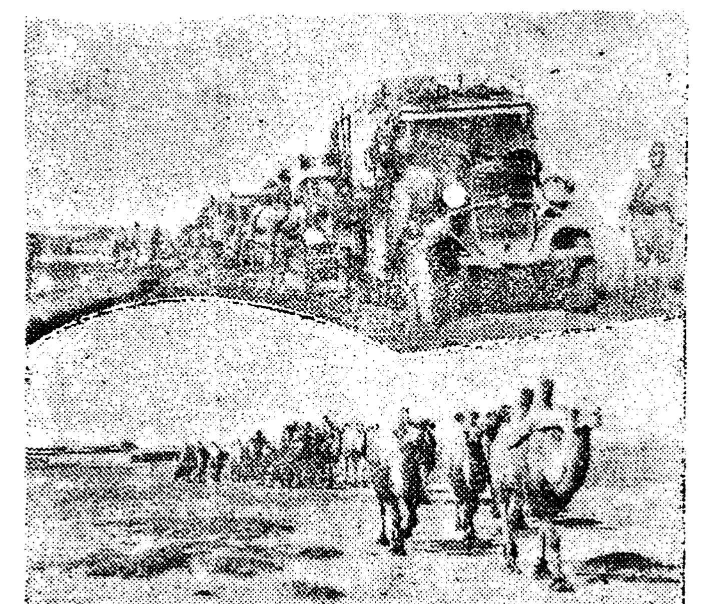

南北支事變畫報……(上)敵을 鎭壓하는 我○艦○砲와 吳淞敵陣地의煙幕 (中)平綏線附近에서 交戰中인 我部隊 (下)內蒙의駱駝隊

001095

最高의 治病劑

體毒과病毒을 驅逐하라

一瓶 金一圓九十錢

어을빈 魚乙彬 만병수 萬病水錠

萬病水錠 適應病名圖

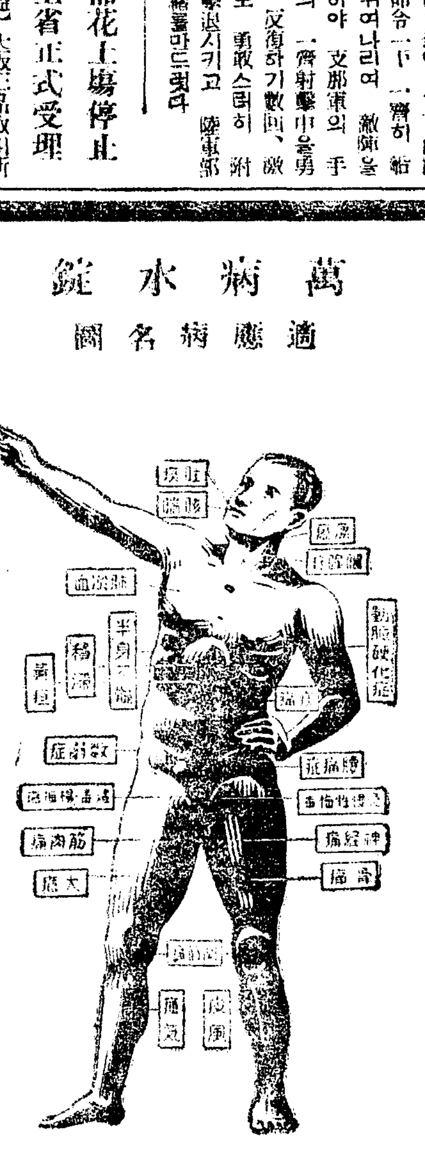

보재약정 補材藥錠

體性胃腸病 만성위장병 神經衰弱 신경쇠약 重病回復 중병회복 動脈硬化 동맥경화 精力減退 정력감퇴 食慾不進 식욕부진 體質虛弱 체질허약 心臟諸症 심장제증

一瓶金二圓

金鷄納 二十五구람入 金三圓 十二구람入 金一圓六十錢

補材膏藥 화상·대독·종기·두창·상창 金五十錢

疥瘡膏 모든옴병 金五十錢

◆廣告冊進呈 ◆僞造藥注意

朝鮮釜山府榮町

魚乙彬製藥株式會社

電一九三九番

振替釜山五〇〇

無窮花와微笑철!

戰時農村安定策

小作契約更新期는 作權剝奪期가아니다

農地令發表滿三年迫頭와 惡德地主跋扈警戒

농지령(農地令)을 실시한지도금년시월이십일로서 만삼개년으로 농지령에의한 소작게약삼개년도 이에만기가되고 계약을갱신(更新)할 시기에 들어가는것인데 이계약의 갱신이라는것은 소작인쪽이 소작을안하겟다면 이어니와 그러치안호면 특별히소작인측에 불신행위가잇지안는이상지주로서 소작권을 마음대로박탈할수잇다는것은 결코아닌데이게약 갱신이라는것은 잘못해석하고 삼년의 기한이다찻스니소작권을 빼아서도 무방인것가티생각하는 지주가만허서 농림당국에서는 각도를 통하여 그러치안타는 주지를 루루히게시하여온바도잇섯다 그런데 이시기를압두고다시 게약갱신이란것을잘못생각하고 소작권을 떼이려드는 지주들의 발호가잇슬것을념려하야 당국에서는 특히경계하고잇다 겸하여 때가전시라, 제일문제삼는것은 일반국민의 인심안정책이 가장큰것으로 주의를끌고잇는터인데 농촌의 대다수를 점령한소작농들이 이비상시를 당하여 지주들의가혹한 소작권박탈의 전술에 농락되여농촌의 생업이 동요된대서는실로큰문제임으로 이런비상시를 당하여 지주들은 평소보다도 일층 관대한 량해를 가지고 서농농민들의 편의를보아주는것이 올흘것이거던 오히려 강박한태도를 취하야 농민을 곤궁에빠지게한다는것은 시국을인식치못하는행위가 될념려가 잇서 지주들은 일층깁히 생각하야 자중하여야할것이라는것이다 대체이러한견해가 생기게되는것도 종래소작관계의 분쟁이란것은 구할이상이 지주들의 소작권이동을 도모한데서 생긴것으로 그리면은 소작료를 조금이라도 더밧기위하야 농토를 조각조각에 논아가지고 금년은 이사람에게 소작시험하다가 명년에는 또다른사람에게옴겨주는가운데 소작료를번번히 올리려는 술책에서 그처럼소작권 이동이빈번하고 쟁의가 만흔것이다 그래서당국에서도 언제나농촌의 평화를위하여는 지주들의중분한각성이잇서야할것을말하여오는차인데 이런비상시를당하야 주주들은 일층농촌의평화를위하야 주의할바이라는것이다 그러고 소작게약의갱신이란것은 그동안의 소작조건이 불합당한점이 잇는데서 생기는것이다 결국 계약갱신이란것은 지주와 소작인간의 합의로 소작계약을 고칠것이 잇스면 고치던가 고칠것이 업스면 그대로 다시 아프로 삼년간의 계약을 연장한다는 뜻인데 이것을 마치 지주가소작인의 소작권을 떼일수잇는 그시기인것가티 생각한다는것은 본래가잘못생각이다 소작권을 떼인다면언제나 또떼일수도 잇는것인데단그리유는 소작인이 게약을위반하던가 일반법률에 저촉되는불신행위를하여 지주에게 손해를보게하는때라면 언제나 소작권을 떼일수잇스되 그러치안코는 아무리 게약갱신기라하여도 소작조건을 다소고치어 계약을 다시삼년간 연장한다면몰으거니와 그러치안코 함부로 소작권을박탈할수잇는것은 결코아니다

本社主催兩大會 時局關係로中止

學生美展과音樂콩쿨大會 一年間英氣를더북도드라

문화(文化)향상(向上)의한도움이되기위하야 본사에서는 적지안흔 희생을 각오하면서 매년음악현상대회(音樂懸賞大會)와 학생미술전람회(學生美術展覽會)를 열기로하야 이미 금년으로써 음악현상대회는제삼회, 학생미술전람회는 제이회를거듭하게 되는바 회기(會期)를 월여(月餘)압두고 신청자가 답지하야 예년에 업는성황(盛況)을 기약하기에 족하나 시국관계(時局關係)가바야흐로 긴장(緊張)한 이때라 여러가지로 생각한바잇서서 본사에서는 부득이 금년도에는 두모임을중지하기로 결정하얏다 이미 신청한분들도 물론이요 그외에 장차 신청할분들도 모처럼 일년간의공부를쌋코 또 싸허서 한해 한번의 의의잇는기회를겨누다가 그것이연기가되야 섭섭할것은 사실이겟지만은 부득이한 사정을량해하고 다시더한해경력을 기르고재조를 닥거서 오는해의그회를빗내여주기바라는바이다

그날그날의 戰況一覽

第九次로南京爆擊 張家口市에入城

英大使의負傷에對한賠償要求說

事變費二十億圓을追加

남북지전국의아방륙(陸)해(海)공(空)군은 축일련승의우세로서 이십칠일의전폭의 전황은 엇지되엿는가 상해방면의전선을보면 아공군수기는 이십칠일 남경상공에나타나 제구회의 수도공습을 하게되여 남경성외의 비행장은 전후팔회에궁한 폭격으로 완전히 부서젓스므로 지나측은 섬문밧게 새로히 공군근거지를 맨들고잇는것을 아공군이 이것도 공습하야 완전히 부시여버리고 그외에 이날의폭격은 남경경비사령부 병기창등적의 작전근거지에 크게타격을주엇다 이러케 전후구회에궁하야 남경을 공습한결과 표면으로는절속항일을 표방하는 국민정부부내는 차차 동요하기시작하야 고관들이 그지위를 버리고 남경을탈출하는자가 속출하며 그중에도 사재를 가진 재정부(財政部)관리에 그수효가 만타는것이다

◇ 또 이십칠일 아침부터 아륙군은 고속력으로 행동을개시하야 격렬한 백병전을 연출하면서 드디여 적의 제이선을 돌파하얏고 또은행진(殷行鎭)의적을 포격하야 동오전열시에 그곳을 점거하엿는데 이곳에잇든 적군은 필경퇴격하야 은행진을 중심으로 산병호에 의지하면서 완강히 저항하려하엿스나 아군은 추격 또포격을 맹렬히 하는동시에 황포강(黃浦江)우에잇든 아함대는 또다시 포격을가하야 이십칠일 석양으로부터 이십팔일아침에걸처 아함대의 포문은 맹렬한 추격포를 퍼부어서 드디여 은행진을 륙해군총공격으로 완전점령하엿다

◇ 다음 북지전선에서 이날을기념해둘일은 이날오후한시오분에 장가구(張家口)주민의 환영리에 남문으로 장가구에당당히 입성을하엿다는것과 이날의전투로서 고지타리촌(坨里村)서방에잇는 고지일대를 완전점령한점, 그리고 삼팔이고지(三八二高地)공략전에서 도아방군인은 일명도 전사상자가 업섯다는데 석양에는 평수선유림보(平綏線楡林保)와 강장(康莊)을점거한후적군을 보기만하면 꽁격하야 전멸적타격을 주엇다 또 일방에서 진격중인 아군은 영(蓬子營)백가장(白家莊)부근에 모아잇든 적군을 소탕하야 남구(南口)회래(懷來)간은 전연아군에게 확보되엿다 이날 공가장(孔家莊)을 점령할때에 아군에게 몰수된적의 병기는 아래와갓다 소총실포가 륙만여발 그가운데는『덤덤』탄(彈)이 일천오백발이 포함되여잇다 다음 장박격포(迫擊砲)가 삼백여든세대 적은총이 륙십이정 중기관총이 십이정 박격포(迫擊砲)가 삼문 그외에 청룡도를 만히압수하엿다한다

◇ 작보하엿든『휴겟센』대사(大使)부상사건의 대책에대하야 영국정부는 이십륙일이래 신중한 고려를 계속하고잇스나 영국정부의태도는 강고한 모양이라하며 에이·피통신사(A·P通信社)가일부의 설이라하야 전하는바에의하면 영국정부는 완전히만족을 엇지못하면 동경에가잇는 영국대사의 소환까지 고려중인 모양이라하며 영국정부가 목하고려하는 대일요구로 전하는바는 아래와갓다

(가)、관계비행사의 엄벌 (나)、이와가튼 사건의 재발방지수단을 곳강구할것 (다)、피해자에대한 배상

◇ 이러케 남북전선에 걸처전면적으로 소모되는 군비에대한 비용추가예산을 대장성에서는 림시의회에 제출할 임시사건비 제삼차추가예산액에 대하야 륙해량성과 기타관계성간에서 절충을 진행하고잇는바 륙해군관계 이십억원 기타 각성관계사천사백만원에 달할모양인데이는 래년일월까지의 소요경비로멀지안허 각의에서 정식결정할터이라한다

大野政務總監 九日時局講演放送

대야정무총감(大野政務總監)은 시국의중대성을 전조선민중에게 인식시키어 분기를촉진시키기위하야 오는구일밤 경성방송국에서 시국강연을 방송키로되엿다

貨物自動車 七歲兒轢殺

昨夕觀水町큰길에서

이십팔일오후섯시칠분에 부내종로삼정목 구십팔번지리석환(李錫桓)씨의장남리선희(鮮熙)이라는일곱살먹은아이는 부내관수정(觀水町)일백오십오번지 경춘철도자동차부대합실아페서 부내봉래정(蓬萊町)『마르리』오송점물자동차부운전수 김칠윤(金七允)(二)이가운전하는 경제칠천오호화물자동차에갈려서 즉사하엿다 그자동차는 영등포방면에서 포오백키로를실고 종로통에서배달하고 태평통으로 진행하는중전기장소에 이르럿슬지음에 경춘철도자동차부 대합실로부터 피해자회선이가 별안간에 박그로뛰여나오기때문에 자동차를 급히정거하엿스나 드디어자동차압『빰바』에바치여 너머지는동시에 다시머리우호로 자동차가넘어갓기때문에 두개골이 부서저서즉사하게된것이다 이보고를바든 종로경찰서에서는 정구충(鄭求忠)의학박사를현장에더리고가서 검시를하는동시에 검사국에도 이상황을보고하고 가해자운전수는 그경찰서에데려다가 엄중히취조하는중이다

日米對抗 陸上開幕

米國十點리-드

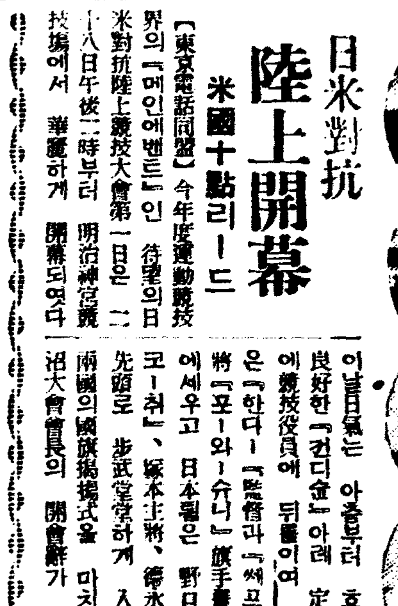

【東京電話同盟】今年度運動競技界의『메인에벤트』인 待望의日米對抗陸上競技大會第一日은 二十八日午後二時부터 明治神宮競技場에서 華麗하게 開幕되엿다 이날日氣는 아츰부터 흐릿하야 良好한『컨디순』아래 定刻二時에競技役員에 뒤를이여 米國選手『하다-』監督과『세끄톤』主將『포-와-슈나』旗手를 先頭에세우고 日本側은 野口『헤드코-취』、塚本主將、德永旗手를先頭로 步武堂堂하게 入場하야 兩國의國旗揭揚式을 마치고 平沼大會會長의 開會辭가 잇섯고 米國AAU代表米國大使、文相의人事등으로 開會式을마치고 同午後三時부터 第一戰인 千五百米레-스로부터 開始되바 그戰績은 다음과갓다

【千五百米】1찰스·펜스케(米)三分五七秒 2中村(日)三分五九秒四 3村社(日)四分二秒二 4푸로이드·록크나-(米) ▲日本五點 米國五點

【走幅跳】1田島(日)七米三二 2가밋트·롯(米)七米二七 3戶上(日)七米一〇 4투-무아(米)六米二七 ▲日本六點 米國四點

【百米】1아란·톨미쉬(米)一〇秒八 2吉岡(日)一〇秒八 3크와이아하우자(米)一一秒 4谷口(日) ▲日本四點、米國六點

【投擲】1켄스·레이놀스(米)四二米·一〇 2윌리암·쎄끄톤(米)四一米六一 3菊本(日)四一米三六 4宮城(日)三八米八四 ▲日本三點 米國七點

【四百米】1존·웃드라프(米)四八秒(日本國際新記錄) 2뺑프·양그(米)四八秒九 3丁象(日)五〇秒六 4瀧澤(日) ▲日本三點 米國七點

【三千米障碍】1푸로이드·록크나-(米)九分二七秒六(日本國際新記錄) 2田中(日)九分卅二秒(日本新記錄) 3大澤(日)九分五八秒 ▲日本五點 米國四點

【棒高跳】1大江(日)四米二〇、2쎄끄톤(米)四米二〇 3알메도우스(米)四米二〇 4安達(日)四米一〇 ▲日本五點 米國五點

【四百米繼走】1米國軍(톨미쉬、양그、알부리톤、와이아하우자-)四二秒一 2日本軍(吉岡、川手、金田、谷口)四二秒四 ▲日本一點 米國四點

【槍投】1윌리암·라이츠(米)六四米四三 2植野貴(日)六一米七九 3朝倉敏之(日)五九米七五 4토마스·무-어(米)四一米〇一 ▲得點日本五 米國五

◇得點合計 米國四七、日本三七 以上과가티 第一日의得點은 四十七對卅七로 米國이 斷然優勢를 보이고잇스며 米國棒高跳選手『메도우스』는 競技中에 左肘를脫臼하야 輕傷을 입엇는데 二、三日이면 回復될 모양이다 (寫眞은 펜스케、톨미쉬、레이놀스、웃드라프諸選手)

共產匪를遭遇 治安部一行六名戰死

【新京二十八日發同盟】滿洲國治安部發表=치안부보병대위 법원성효(法元盛孝)등 대구귀차랑(大駒龜次郞)등소위 편동량영(片桐良英)관동군○○대 신치영(新貴英)마초국외무국 공기만년(宮崎萬年)씨등은 요무를띄고 출장하야 팔월이십일오후한시쯤에 밀산현로흑배(密山縣老黑背)동방에 달하자 돌연 공산비 약백명을 맛나게되여 일행은 적에대하야 용맹과감하게 분전력투하엿스나 탄환이다하자 일행여섯명은 한덩이가되여 몰려드는 적중에뛰여드러 분투하엿지마는 중과부족으로 장렬한 전사를하엿다

日曜講話

◇向湖敎會 午前十一時 人生의眞意 方薰氏 午後八時 題未定 方薰氏

◇中央敎會 午前十一時 主님의敎訓 金順哲氏 午後八時 미듬대로되라 梁朔煥氏

◇南大門外敎會 午前十一時 하느님이人間을차즈심 金英珠氏 午後八時 겟세마네의동산의예수 金英珠氏

◇石橋敎會 午前十一時 禱告 朴淵瑞氏 午後八時 海上의예수 朴淵瑞氏

◇貞洞第一禮拜堂 午前十一時 信仰과人生 梁朔煥氏 午後七時半 未定 朴東煥氏

圓盤世界新記錄

十八歲의 黑人少年『아-치·하리스』는 지난七月十九日『뉴샤-씨-』州『바사이크』에서 投圓盤에 五十三米五三이란 驚異的世界新記錄을지엇는데 從來記錄은 獨逸의『슈레-델』의 五十三米一〇이엿섯다

匈牙利卓球選手訪日

蘇格蘭卓球協會와 濠洲卓球協會의 招聘에依하야 卓球王國 匈牙利의『후사바르프』와『케렌』兩選手는『아이그맨』監督引率下에 目下濠洲에 遠征中인데 兩選手는 이機會에 日本選手와도 一戰을 交하겟다는 希望을 日本卓球協會에 傳達하여왓슴으로 同協會에서는 이를 實現하고저 緊急理事會를 召集하고 協議하기로되엿다한다

協會에登錄된選士만 五十餘名을突破

登錄안된選手라도參加許諾

壯觀이룰 씨름選士權大會

각지의 맹장들을 총동원시켜 씨름계의 왕좌를 결하는 제일회 전조선씨름선사권대회는 오는 구월십일일과 십이일의 양일간 오후일곱시반부터 조선일보사대강당에서 거행하기로 되엿다함은 기보한바어니와 이대회가 열리기를 손곱아기다리든 력사군(力士群)은 벌서부터 긴장과흥분속에 오직싸홈의 날을 기다리고잇다 주최측인 조선씨름협회에 등록되여잇는 력사만도 다음과 가티 오십오명에달하야 공전의성황을 예상케하는바 동대회에는 등록선수는물론이요 누구든지 참가할수 잇다는바 오는구월팔일 까지 선사권쟁탈전과 중등학생전에 출장할선수는 조선일보사 운동부로주소, 씨명, 년령, 소속등을명기하야 참가금은 일반오십전、생도는 이십전을첨부하야 신청하기를 바란다고한다

씨름協會 登錄選手

李明績(咸南咸興) 朴興健(同) 金龍淳(同興南) 金恒洛(同洪原) 李成松(同新浦) 禹敬洛(同) 河相成(同) 許承和(平南中壤) 邊炯河(同) 朱敬三(同) 劉相奭(同) 金宗善(同) 林昌善(平北車輦館) 洪允天(同博川) 金鳳善(同) 桂炳龍(同宣川) 崔福淳(平南安州) 安龍鉉(黃海黃州) 宋炳奎(黃海黃州) 趙國涉(黃海殷栗) 安興成(同沙里院) 金根燦(同載寧) 崔炳龍(同安岳) 南洛仁(同安岳) 柳復圭(同海州) 金載允(同載寧) 趙明楨(同馬洞) 金昌玉(同黃州) 羅允用(慶北大邱) 金作文(同蔚山) 許庚用(同大邱) 包榮來(同尙州) 金永根(同) 尹鳳雲(忠北淸州) 李禮錫(黃海興水院) 李承茂(安東縣) 尹乙榮(京電) 權億萬(同) 具然相(京徽文) 李祥鳳(京電) 張日燮(京城商專) 高廷立(京城靑學) 李政年(咸北羅南) 河永得(東京) 金東燁(官吏) 嚴漢龍(京電) 朴大根(京城) 金龍相(京城中專) 張基虎(京城普成) 黃東梧(京城培材) 朴春來(咸南元山) 金弘根(咸南高原) 金卿宇(議政府) 李裕善(黃海信川) 金斗鎭(黃海信川)

結核疾患·梅毒을곳치며

몸을뜨더 곳처서 萬病通治가된다

자기는 튼튼하다고 밋는분이 멧분이나 게십니가

대부분은 結核菌과 梅毒菌이 잠복된줄을몰으시는분이만습니다

세계 각국 어느나라를 물론하고 문화가 진보되여 갈수록 그에비하야 사람몸이 약하게 되어감니다。 그러므로『문명화는 폐병화·매독화이다』라는 유명한말이 잇는바와가티 그병균은 어느절에여러분의 몸에 침입하여서 화근을 짓고잇습니다。 즉 자기는 몸이 튼튼한줄밋고 생존경쟁(生存競爭)에 매일분투를 거듭하여오든중 뜻박게잠복되엇든 병균이 활약을 시작하여서 병고로 신음하게되야 비참한 일평생을 보내시는분이 얼마나 만습니까 물론 사람의 인정으로 어느분이든지 오래살기를 바라며 더구나 무병하게 일평생을 보내라고 애쓰시는 것이나 그것을 방해하는 큰 장해-즉 병마로 말미아마 뜻대로 못되게되실때에는 무엇보다도 그것을 먼저 집어 치어야 될것이 아닙니까 발병이 되엿다고 락담할것도 업스며 더구나 지금 병세가 진행중에 게신분이라도『꼭 고치겟다』는 구든 결심 미레서 제일 조흔 치료약과 치료법을선택하여서 근치식혀 버리시는것이사람으로 태난의무이며 더구나자기가족 또는자기나라를 위하야 반드시실행하서야 할일입니다。

결핵환자(結核患者)의 수를말삼드리자면

百萬人

이 넘우며 年年이 이병으로 황천의객이 되는분이 十萬人이상이라고하니 어째치료를 등한히하실수잇겟습니까

더구나 매독(梅毒)환자에 일으려서는더말할수업스니 즉자기신세가딱하게 될뿐만아니라집안사람의게 밧듯이 전염을 식히며 더구나 아드님따님께 유전을 식혀서 불구자(不具者)혹은『천치』가튼사람을 만들어주니 그어찌부모된 여러분으로써 치료를 등한히 하실수잇겟습니까!

그러면『어떠케하면 조흔말이냐?』하고 말삼하시는데에는두말업시 최근 세계의약학계(世界醫學界)에서만병통치(萬病通治)가 된다고공동승인을 밧고잇는有機性沃度劑『네오스·에-』(NEOS A)를 추천합니다

최근의 世界醫藥學界에서 가장효과잇는 치료법으로沃度劑를 채용하야 모든병을 치료하고잇습니다

즉 재래의 치료법은 다만그 환부에만 치료하는 대증요법(對症療法)을 하여오기때문에 몸전신에생긴 고장이 그대로 남어지게되어 그가티 醫學이 발달된 오늘날에도 병자는 점점늘어가게 되는것입니다

그에비하야 沃度는 그환부에는 물론이요 몸전신에고장을못어고처주나니 몸전신을 다시금 회생시키는 훌륭한 藥理作用과 生化學的作用이 잇는까닭에 治療劑로써 最高의 지위를 점령하게되것이다

어째서 沃度가 그러케 사람몸에 조흐냐하면 沃度元素가 生命元素인 까닭이니 그리유를다음에 간단히 말삼드리겟습니다

즉 건강케되는것이나 병치료가되는것은 물론 약기운으로써 그리되겟지만 대체로 자기몸의 힘으로 병을곳치는것입니다

이것을 生命力이라하니 이生命力은 生命神經系와 內分泌作用(호르몬)과의 상호관계가원만히 진행될수록 더욱 건강케되며또한 모든병을곳낫게만들어줍니다

그러므로 그중요한內分泌(호르몬)중에서도 가장 중요한갑상선(甲狀腺)호르몬속에 類例업는이종원소(異種元素)=즉沃度가含有되여잇는것이 발견되야이것을보급시키는것이 生命力을 도웁게되는것이라는것이 오늘날의 醫學과 生理學、生化學界에서명확히 증명된때문에 萬病通治藥으로 沃度(有機性沃度劑)가生 가 공동승인을 밧게된것입니다

『네오스·에-』는 在來의 沃度劑(無機沃度劑=劇性이기 때문에 그대로 치료에 사용못하고 딴약을化合시켜서 藥効까지 稀薄하게된것)의 결점과 위험성을모도보충시킨 有機性沃度劑로이도 沃度劑로써 世界的 大發明藥입니다 그러므로 疾病治療에는 一日三粒식이면되며 健康增進이면 一日一粒이면 충분히 그약효를 어들수잇는약입니다 그리하야

一、體內에잇는 모든毒素를 排除하고피를 정하게하며

二、新陳代謝機能이 敏活하고증분히 亢進되며

三、綜合호르몬의 分泌를 增進시켜서 몸全體의機能을 促進케하야 生命과健康을 守護하고 強化시키는 三大作用이 적극적으로 發揮되는 藥임으로結核疾患(肺병·늑막염)肋膜炎、動脈硬化·高血壓·精力減退·(보음 보양) 만성위장병·치질·유전매독·잠복매독에 특효가 잇사오니 하로밧비 병고에서 버서나실 여러분은 조금도 주저마시고 복약하여주시사 속히 건강체로 되여주십시요

네오스、에-약가 小瓶 一四八十五錢 一〇〇粒 四圓三十錢

◇

●전도 유명한약방에서 판매합니다마는 매절되때에는 직접주문하시면 송료를부담하야서 대금인환으로도송약해드립니다

開拓한體驗記

일허버렷든生命線을血汗으로

赤十字病院에서乾性肋膜炎의診察바더 네오스·에-를服用하여한달만에健康體로

京城府外往十里 張禹演

지금까지 감기한번들지안코 健康하든몸이 昭和十年六月 운동을몹시한까닭인지 左側胸痛이甚하고 숨쉬일때마다 마치는까닭에 赤十字病院에가서 렌도-겐진사를하여본즉 意外에도 左側乾性肋膜炎이라하야 死의宣告를바든것갓하엿습니다 그리하야 곳 注射로 치료를게속하엿든바 幸인지 不幸인지 그때는좀 난듯하여서 醫師말대로 絶對安靜을 직혀오든中 한달만에 걸녀서 또 다시 肋膜炎이 再發하엿습니다 그리하야 이곳 저곳의 病院에 다니면서 치료를 바덧스나 병세는 一進一退며 진땀이흘으고 입맛이떠러저서 음식도잘먹지못하며 거기다 기침이 나서 밤잠도못자고 몸은 쇠약하여서 말할수업섯습니다 더구나 數個月이나두고 洋藥 漢藥을 드려먹어 노아서 이제는 약에 진절이처서더먹을 생각도 나지안코 다만 죽음만 기다리고 신세타령으로서 세월을보내든중 兄任이 어느藥房에서『네오스·에-』가 조타는말을 듯고오서서 권하시기에 물에빠진사람이 검부락이라도 붓든다는 격으로 百粒드리것을 사다가 每日三回食前에 三粒식복용하여본즉 처음에는 그리효력을 알수가업드니 한병을 다먹게되는때에 좀 효과가잇는듯하야 그럿케 심하든 胸痛과頭痛이 개임으로 다시금 한병을 더복용하여본즉 一個月前에는三十七度七分이엿든熱이 三十七度로되고 입맛도돌으며 몸도편함으로 전에진찰바든 醫師께 보이니 醫師도 깁버하며 놀나십니다 지금은누가 보아도 健康에넘치는 몸이되엿으므로感謝의뜻을表하는바입니다

무대진정

『絶對健康法』(三百頁)와 조선문으로된『絶對健康이되려면』이라는 책을 거저드립니다

본보 독자라고 하고통지하면

東京市神田區神保町三 アルス藥品部 振替東京七一三一九

少年九月号大好評

나왓다九月號! 이번은漫畫特輯 讀者懸賞도發表 三大小說도連載 特選讀者作品集 奇岩怪石大畫報 特輯『이긴얘기』 少年童謠作曲集

책갑단十錢(送料一錢) 朝鮮日報社出版部發行 一振替京城五八七八番一

現代科學의精粹・空中戰!

現代의戰爭은 空中戰으로始終

優秀且精銳한大空軍업시는 戰勝은到底히難望!

이번 事變에잇서서 空中戰은 實로 東洋天地에잇서서는 처음보는 壯絶無比한 戰鬪를 敢行하야 世界大戰이 지나간지 近二十年間 나볼래 發達해온 飛行機의 『全能』 性能을 遺憾업시 發揮하고잇는데 事變發生後 지난 二十五日까지의 空中戰에잇서 我軍은 겨우 十六機의 犧牲으로서 支那機百七十六臺를 擊破하는 超記錄的戰鬪를 남기고잇다 무릇 現代와 將來의戰爭에잇서서 戰爭이라면 거이 空中戰으로 始終하리라는것쯤은 우리로도 생각할수잇는 일이거니와 實로 現代戰의 決定的要素는 空中戰이라고 해도조흘것이다

伊太利의 南大西洋編隊橫斷飛行에 成功한 前航空相 『이탈로・빨보』 氏는 『飛行機는 今世紀의 文明이 나흔 가장 무서운 武器다 空軍은 모든 兵種中의 王으로서 將來戰의 主兵이 될것이다 지금 祖國伊太利가 陸에十個師團의 軍隊, 海에三十萬噸의 艦隊를 增大하야도 空中國防線이 貧弱할때에는 우리의 軍需工場, 倉庫, 鐵道, 道路, 港灣設備는 敵의 空軍에게 爆擊되어 곳 戰爭能力을 喪失할것이다 우리는 近代的組織을 가진 外國空軍에 對抗하기爲하야 優良且精銳의 人材와器材를 모아 정말 第一流의 大空軍을 創設하지안흐면 아니된다』 라고말하얏다 이것은 [illegible]만 한個靑年航空家의 壯談이 아니고 全世界의 空軍思想을 端的으로 表現한말이다

이에 空中戰과 飛行機의 種類를 드러 參考에 供하기로 한다

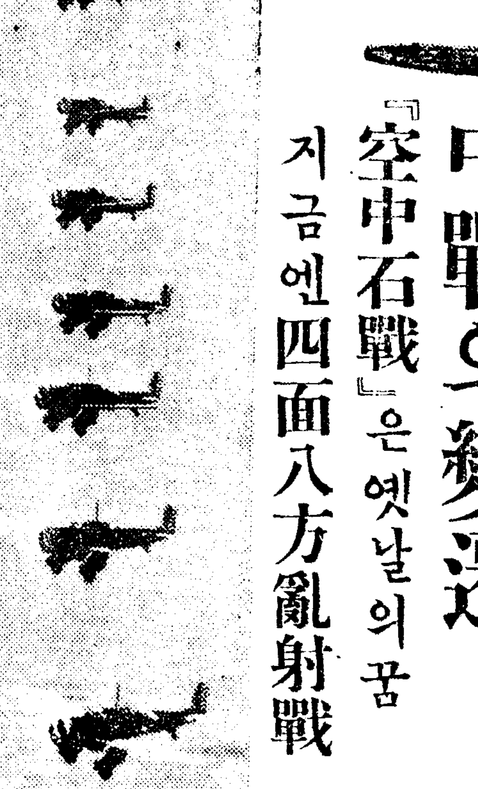

空中戰의變遷

『空中石戰』은 옛날의꿈 지금엔四面八方亂射戰

이러틋 空中戰은 現代戰의決定的要素이건만 그發達한經路를 차저보면 아직歷史는 그다지오랜것이 아니다 陸上飛行機가五十九秒의 最初飛行記錄을 지은것은 一九○三年이엿지만 이것이 軍事上에 씨워지게까지 發達된것은 歐洲大戰中의일로서 그初期만해도 아직겨우 短距離의偵察用으로 利用되는데 不過하고 或 空中에서 敵機를 만나면서루 携帶하얏든 『피스톨』을톡톡發射하야보앗든것이다 그러나이것도 空中戰으로서 한거름 나간때의일이고 그보다도 前인 맨처음에는 手巾에다가 개와조각과 벽돌조각을 싸가지고 空中에올라갓다가 敵機와近距離에서 부듸치면 이것을 연방 던저 말하자면空中石戰을 하얏든것이다 그다음階級이 바로 『피스톨』戰으로서 이것이 空中에서 銃器를 使用한始初다 요란한 『푸로페라』 소리에 불만 반작거리는 空中戰이엇스니 지금으로 안자 생각하면 實로 可笑롭거니와 그다음이 普通銃器요 또그다음의階段이

速力戰・航續戰 一糸不亂編隊戰

歐洲大戰時에는比較도안되는 壯絶한現今의空中戰

機關銃이다 이것은 聯合國側에서 먼저 試驗한일인데 機關銃裝置에 妨害되는것은 『푸로페라』 엿다 그러나 『푸로페라』 업는 飛行機가 어데잇스랴 不可不 飛行機의 左右兩翼에만 機關銃을 備置하얏다 그런데 이러케되면 安全地帶는 敵機의 前面이엿다 여기에 나타난것이 佛人 『로랑・가로』 다 그는 飛行機의 『푸로페라』 와 機關銃發射의 同時性을 硏究하야 드디여그것을 完成하얏다 그래서 이것이 空中에 나타나자 獨機는 餘地업시 粉碎되고말엇다 이러케 戰鬪機가 날로發達하야 獨逸의 『포-카』 式飛行機는 八十餘臺를 射落하는等 空中戰은 차츰 本格化하얏다 敵보다 빨리 또敵보다 놉히 떠서 機關銃이 달린機首를 敵機의 背後에다만 照準하면 그때벌서 敵의運命은 決定되는것이다 그럼으로 이때의 空中戰에 잇서서는 恒常 太陽을 등에지고 敵의 눈을 眩惑식히는 曲技飛行이 必要하얏섯다 그러나 이때까지의 空中戰은 아직도 한臺가 한臺를 相對로하는 戰鬪에不過하얏다 그러다가 歐洲大戰도 거이 決着을지을 그末期를 當하지 編隊空中戰이 展開되어 四面八方으로 射擊하는 集團戰術이 생겨낫든것이다

어쨋든 現代의 空中戰術을 急速度로 發達식힌것은 歐洲大戰이다 歐洲大戰이 끗난지 이미 近二十年, 事實그동안 世界列强은 이空中戰의 準備를 爲하야科學의 精粹를모으고 財力을 앗김업시 消費하고잇는 現狀인데 期間에 나타나는 事實로만 보드라도 그後 航空機의 性能은놀라리만큼 發達한것이 事實이나 實相은 各國이모다 秘密을직히는 것임으로그仔細한것은알길이업다

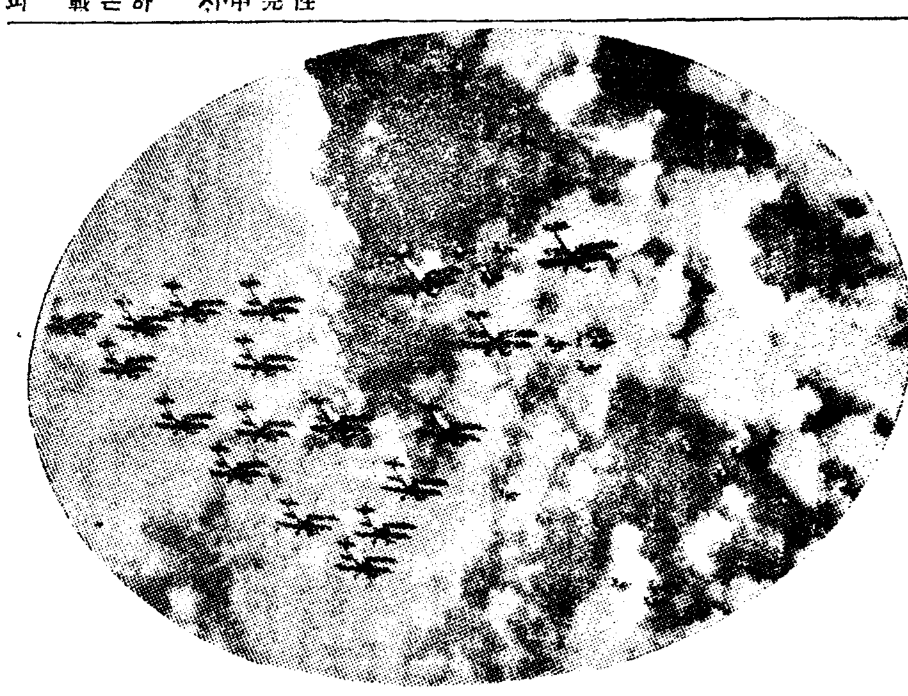

우리가 아는 事實로만 想像하드래도 空中戰은 매우 壯烈할것으로 생각되는데 歐洲大戰後 飛行機의 性能中 特히 發達된것은 速力이다 即輕金屬製가發達되면서부터 大型爆擊機가 高速度를 엇게된것이다 大戰時代의 爆擊機는 겨우 戰鬪機의半分의 速力에 不過하야 戰鬪機의 압헤는 그림자조차비치지못하얏든것이다 그럿든것이 오늘날은 엇더한가 英國의 『부리톨・부렌하임』 爆擊機나米國의 『보-잉그』 二九九型가튼것은 一噸의 爆彈을 실은우에 十時間飛行의 燃料를가지고도 每時間 三百七八十粁을 날고잇다고하며 最高로 四百粁의 速力을가진 爆擊機도 적지안흔모양이다 그러케되면 每時速力五百粁의 戰鬪機쯤은 別로 큰問題가 되지아니함으로 高速度重爆擊機가튼것은 敵의戰鬪機를 제처노코 척척 目的地로向하는것이다 그런데 問題는 空中에서 編隊와 編隊가 만나면 여기에 말하자면 空中艦隊와가튼 戰鬪가 開始되여 지금은옛날과 달러서 戰鬪機라도 一上一下 한合한合끼리 相擊할수는 업게되엇다 다만 瞬間的으로敵에게 有効確實한 彈丸을 퍼보내는수밧게업다 뿐만아니라 지금은 大戰時와도 달러서 한방 마즈면 칡흙다버리는機體가 아니고 거이金屬製裝甲飛行機에갓갑기때문에 지금은 多門機關銃을 一齊히發射하느냐 또는 口徑이 큰機關銃을 놋느냐하는것이 問題로 現在 各國에서 取하고잇는 그方針을 살려보면波蘭, 체코, 英國은多數의 彈丸을 集中하는 多門主義를 採擇하고 이와反對로 佛國과 蘇聯은 卄粍口徑砲 卅八粍砲를 使用하야 强力한 一發로 猛射하려는 主義를 取하고잇다 佛國은 假想敵國이 각가운關係로 所謂多坐戰鬪機에 依한 大隊制으로써 空中戰을하려는것이고 英國은國防上 上昇力이强하고 또夜間에도 戰鬪할수잇는法을 採用하고잇다 空中戰은 인제 다만 壯快한英雄戰이아니고 一絲不亂의 編隊戰術에까지 發達하얏다 인제 航續時間이 퍽 길어저서 今後의 空中戰은 海戰모양으로 高速度의 飛行機編隊群이 空中을 游弋하다가 敵의主力을發見하면 射程이 멀고 잘트는 機關銃으로 長時間에 亘하야 아주 敵을殲滅식힐것이다 前과가티 모처럼 敵을만나드래도 航續力의 不足으로 마츰내 無勝負로 헤여질것이아니고 大海戰과가티 敵의勢力을 殲滅식히고야말것이다 이러케되면 서로서로 被害도 만흘것으로 이것을 補充하기爲하야 第二 第三의 空中艦隊의 遊弋가必要할것이다 이러케 補充해가면서라도 敵의主力을 꺽지안흐면 海軍이나 陸軍이 到底히 敵을降伏식힐수업는形便이다 佛國의航空戰術家는 將來할空中戰은 機關銃砲뿐만아니라 空雷를發射하야 飛行機로부터 飛行機를 爆擊하는空中戰이 展開될것을 말하고잇다 그런데 그境遇에는 敵보다 優秀한火力, 速力, 上昇力, 航續力이 恒常 勝負를 決定하는 重要한 要素임은 틀림업슬것이나 그와同時에 操縱者, 射手等의乘組員의 戰鬪意識이 또한 重要한要素임은 이번 日支事變의事實에 비추워 보아도잘알일이다

寫眞說明

겻트의 寫眞은 我海軍의 精銳爆擊機의 快翔
長方形의 寫眞은 米國陸軍機의 編隊飛行
隋圓形의 寫眞은 米國海軍機의 編隊飛行

軍用機도가지가지 (果然어데所用되는가?)

戰鬪機

戰鬪機는 挑戰하는 敵戰鬪機, 偵察하기爲하야 나라오는敵偵察機, 空襲하려 襲來하는敵爆擊機 또 敵飛行船과 空中戰을하야 이를 驅逐하고 또는 敵地에出動하는 自軍의 偵察機, 爆擊機를 掩護하야 이에 襲來하는敵機를 驅逐하는 任務를 가진것으로 驅逐機라고도한다 그런데 戰鬪機는 그快速性과 敏活性을 爲하야 모든 搭載物을 犧牲한다 그리하야 偵察者를 同乘시키지도못하고 多量의 燃料를 실고 長距離를 飛行할수도업스며 爆彈, 魚雷를 실고 積極的으로 敵을 襲擊할수도업다 그러므로 戰鬪機는 敵機에 對하야서는 暴威를 다할수잇스되 陸軍이나 海軍에對하야서는 無力하다

空中戰에서 戰鬪機는 機體에 固定된 機關銃을 唯一의 武器로 機首를 敵機에 照準하야發射하므로 高速 機敏한것이 이긴다 機關銃은 通常 胴體에固定되어잇는데 操縱桿에 달려잇는 『바우쇠』를 당기면 特殊한 機構에依하야 回轉中의 『푸로페라』 새로 어김업시 發射된다

(寫眞은 米國 『그르만』 複座式戰鬪機)

防空戰鬪機

敵機의 空襲을 擊退하기爲하야 特히 設計된戰鬪機이다 戰時 大都市, 重要工業地帶를 둘러싸고防空施設을하는데 이를突破하고 敵機가 接近하려하는때에 곳 警報를밧고 飛出하야그優秀한 上昇力으로 昇騰하야敵機를 擊滅한다 即 戰鬪機보다도 一層 航續力을 減하고 그餘力을 上昇力에 補充하고 特히 上空에서 全力을 發揮하는 過給器附發動機를 裝備한것이다

(寫眞은英國 『호-카・휴-리-』 防空戰鬪機)

偵察機 (輕爆擊機)

敵의 情勢偵察과 自軍의 彈着을 觀測하는 任務를 가진것이다 陸海軍을 莫論하고 今日의 戰爭에 잇서서는 空中偵察이 업시 戰爭하야서는 戰勝을期할수업다

二人 又는 三人의 乘員이必要한데 偵察을爲한 空中寫眞機 地上과의 連絡을爲한 無線電信電話機를 실지안흐면안되고 相當한 航續距離에 必要한燃料도 실지안흐면 안되다 그우에 敵機와의 空中戰에 備하야 充分한武裝도 하지안흐면 안됨으로 速力, 上昇力, 敏活性이 戰鬪機만 못함은 不得已한일이다 偵察機는 모두 少量의 爆彈을 携帶하고 晝間 比較的近距離에 出動하야 爆擊을할수도잇다 이境遇에는 輕爆擊機라고 부른다

偵察機의 操縱者는 戰鬪機와가튼 固定機關銃을 偵察者는自由旋轉할수잇는 二連의 機關銃을 마타가지고 敵機에 應戰한다 空中戰을할때에는 乘員이 모다 機關銃을 잡고싸운다

(寫眞은米國偵察寫眞機)

爆擊機

多量의 爆彈을 携行하야 敵의砲塞, 要塞, 都市, 工業地帶等을空襲하는것이다 이에는 操縱, 航空(偵察, 無電) 爆擊에 一人式 적어도 三人의 乘員은 必要하고 大型은 그우에 數人의 機關銃手 機關士等도 乘組한다 航續力數千粁 携行爆彈數噸이나되는 巨體이므로 敏活의 機關銃의 武裝은 잇슬지라도 敵의 戰鬪機를相對로 空中戰을 避하는것이 得策으로 따라主로 夜間 될수록 暗夜에 出動하는것이 普通이다 또 偵察을爲한 寫眞機와 連絡을爲한 無電裝置도 잇슴은勿論이다

(寫眞은米國 『마-친』 爆擊機)

軍隊輸送機

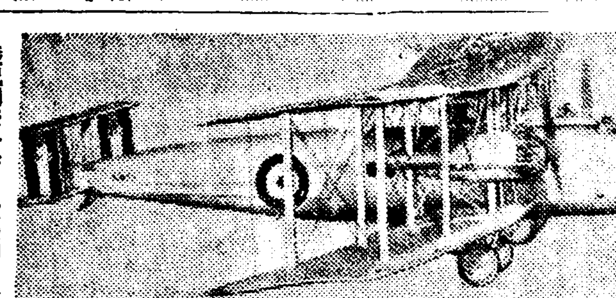

戰況에依하야 一部의 兵力을 迅速히 他部에 移動하기爲하야 使用되는것인데 한꺼번에 重武裝한 軍隊를 數十名 運搬할수 잇는것도잇다

(寫眞은 英國 『빅카-스』 軍隊輸送機)

患者輸送機

戰線의 重傷者를 後方에모내기爲하야 使用하는것이다 擔架채로 患者를 收容할수잇는 큰門이잇고 簡單한 手術臺, 醫療品箱이 備置되엇고 軍醫가 同乘하야 飛行中 必要한 處置를 할수잇게되엇다

(寫眞은 英國 『부람돈』 患者輸送機)

그他軍用機

이밧게 通報連絡을爲하야 特殊한 輕偵察機를 가진 陸軍이 잇는데 一般으로 普通의偵察機가 流用된다

또 步兵과 協同하는 步兵協同機가잇는데 이는 步兵과 協同하야 戰線에 活動한다 突擊하는境遇에 低空을飛行하야 自軍을 鼓舞, 援助하고 또는 塹壕戰의境遇 機關銃을亂射하야 敵을 掃蕩한다 그런데 低空을 飛行하야 射擊의 的이 되므로 操縱席, 發動機部分等主要部를 裝甲한것도잇다

이러케 軍用機의 任務가 多岐多樣하므로 여러가지 用途에 使用될수록 設計된것이잇다 이를多用途機라하는데 例를들면 一機를 戰鬪機, 輕爆擊機, 偵察機 寫眞測量機, 患者輸送機等으로使用할수잇도록 裝備한것이잇다

練習機

이것은 民用이나 軍用이나 共通으로 操縱者의 養成을 目的으로使用하는것이다 練習生은아페 敎官은 뒤에 안저서 飛行하고 두리서 操縱하야 그間에 練習生은 敎官의 操縱法을 배운다 차츰 익숙해짐을따라 敎官은 손을 대이지안코 操縱의 잘못만을 곳처준다 그리하야單獨飛行을할수잇도록한다 이에는 經費의節約과 安全을爲하야 小馬力으로 鈍한 飛行機를 使用한다

이 初等練習機로 基本練習을 맛치면 操縱者는 各히 그專門에依하야 戰鬪機, 偵察機, 爆擊機等의 操縱練習을한다

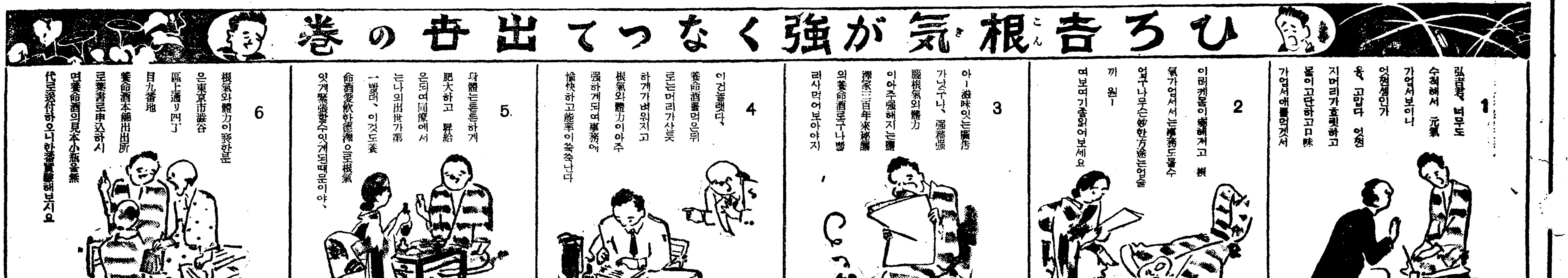

001096

輝く美と溢るゝ魅力を生む
빗나는미와넘치는미력을만드는

固形タンゴドーラン
당고도-랑

固形タンゴドーラン은粉白粉과가티飛散하는欠點이업고살결에들뜨지안코잘발나지서化粧이밀이지안습니다色은洗練된近代的칼라-七種입니다

비로-도파후付 35전 60전

얼골의빗에따라 一層더이뻐지는七色
TANGODORAN
一般婦人에는……肌色
빗이힌분에는……白色
푸리죽죽한분……淡紅色
히지못한분은……早曉色
빗이蒼白한분……爽健色
빗이붉은분……新鮮色
尖端的인美容에는……明朗色
(正價各色一個)三五錢六○錢 海外郵稅送料加算

데파-트와有名藥店에잇슴
大阪・株式會社 宇野達之助商會・東京

在滿邦業同胞爲해 二百萬圓을貸與
每戶當千圓式二千名에게
滿洲國拓政司第二科서斡旋
歸農資金

【新京】전만을 통하여경향을을 론하고 아편 마약류의밀수 밀조 또는밀매하는 부정업자들을 철저히 숙정하기위하야 만주국척정사제이과(拓政司第二科)에서는 특히조선동포들의 부정업자를위하여 각농촌에 귀농시키고저 만주척식공사(滿鮮拓殖公司)로부터 자금융통을 해주고저 지금만반준비에 착수케되얏다는바 총액이 무려이백만원이라하며 일천칠백호에 일호당천원식을 대여한다는바 내역으로 보면

▲家屋九十圓▲旅費五十圓▲農牛六十五圓▲農具代五十圓▲生活費百圓▲土地貸付(工事費合算)五百圓▲其他醫療 教育施設費百圓

등인데 이것이 실현되는날에는 만주국내에사는 동포중 부정업자들은 정당한업으로전향되는동시 생활에얼마쯤한 안정을 얻게되리라하여 기대가크다한다

黃海道에서도 臨時郡守會議

【海州】제이회 림시도지사회의(臨時道知事會議)로부터 도라온 황해도지사강필성(姜弼成)씨는지난이십오일 오후한시부터 도청회의실에서 림시군수회의(臨時郡守會議)를소집하고 특히 해주지방법원장(海州地方法院長)검사정(檢事正)형무소장(刑務所長)등 각관공서장을 비롯하야 해주에 거주하는 중추원참의(中樞院參議)도회의원(道會議員)과및신문기자(新聞記者)의 림석을구하야 남총독(南總督)의 훈시(訓示)와 소기군사령관(小磯軍司令官)의시국에대한 연시(演示)를전달하고 시국의 재인식을 고조하는한편 이에대한 관민일치의 협력을요망하엿다

株로?現金으로? 兩說對立된形勢
平壤府電評價問題意外遷延
前途에는依然多端

【平壤】평양전기의 평가문제를 중심으로 전기위원회 에서는거의매일회합하여 부전의 기본조사를 실시중인데 원체가 적지안은 세간사리엿든 만큼 상당히시일이 오래걸릴 모양인데 최근에와서는 부전의 현재산을서전(西電)에인도 할때에 현금으로따지는것보다는 전부주(株)로밧구는 편이 유리하다는 설이점차농후해가고 잇는모양이다

그러나 공영전기의 재산을일개사설회사에 주로인도 하는것은 크게생각할문제로 전기위원중서전의 중역(重役)을 꿈꾸는잡고대가 될우려도 업지안어그후이를 주시중이거니와 법규상(法規上)으로 보아도 부전에서서전에 중역을파견 한다는것은 사실상불가능 하다는해석이우세한만큼 또대체가〃멜리케ㅣ든〃한문제로 전기위원회의신중한연구를 희망하는바이다

그리구 설사전기 위원회에서 현금을밧거나 현금과 주를절반식밧는다던가 부전에서 서전에중역을파견하는가 안는가를따라 전기위원회측으로서의 평가문제가결정되기까지에는 아직도상당한시일이 걸릴모양이나 이달안에평가액을 결정하고저 부리사자측에서는 애를태우는 모양이다

좌우간 전기위원회에서 평가액의 결정을본다면 부회를소집하여이것을통과하고 주월조순에서전과교섭에드러갈〃프로그람〃을세운모양이나 싸게그리구 유리하게 부전을업어드리려는 사설회사 서전의 의향과 부전과의의향이합치할까닭이업서 결국은총독부에 이문제를지고가서야 최후의 결말을지울것으로 추측된다

分財안해주어 妻家에抱恨
成歡己妻慘殺事件犯行動機

【成歡】기보=천안군성환면대홍리(成歡面大弘里)산속에서 일어난 묘령녀성의살해사건은 이미 본지에 수차보도한바어니와 이제살해의 원인을 종합하여보면 즉범인이자 살해당한녀자의 남편인 민효근(閔孝根)(三〇)은 자기처인 박효진(朴孝珍)(三〇)의집으로 지금으로부터 사년전에 『처가사리』를들어가서 이래일년가량 동거하다가 범인민효근은 이십륙세이며 박효진은 십오세이든 재작년 섯달에 결혼을하엿다한다 평소에 범인민효근은 처가집재산에다소 야심을두고 얼마간의 분재가잇기를 속마음으로바라면서 지내왓스나 그의처남되는사람이 상업에실패한후 얼마안되든재산을팔어버리자 그만영영절망인것을 느끼남어지 자기의처를 다리고 형이살고잇는 안성군미양면마산리(薇陽面馬山里)로가서 얻는살림을 해나려왓다한다 그러나 처가에서 자기의욕망을말하지못한 숙원만은 점점움트기시작하는데다가 그의처되는박효진은 결혼이래 어린놈이니만치 남성공포증(男性恐怖症)이생기어서 남편의성적 요구에

……생각으로 그랫든지 자기처를다리고 처가인성환면우신리(成歡面牛新里)에가서 자기처남에게 자기신병을 곳치겟스니 돈백원만달라는등 과거에 너의집에서 머슴사리 월년반에 해당한품삭을지출하라는등 야료를 심히하는것을 동리사람들의 제재로행악을다못부리고 분만픗까지 울는남어지에 친가에잇스라고 왓든자기처의 머리채를 회여잡고 나가면서 너와나와 가다가죽으면고만이라는 무시무시한 말을하면서한께 자기본집으로 도라가게되엿다한다 그리하여 이자는 자기안해와 말다툼을 하여가며 약십칠정가량 떠러진대흥리(大興里)솔밧헤 와서는 사람의이목을 피하고자 산속으로 등을밀어닷치며 들어가다가박효진이가 기진하여쓰러젓슬때에 마침그곳에잇든 돌멩이를 가지고 면상을 란타하기시작하엿스나죽지 안코 사람살리라고 비명을 울리자 제이단으로 입을 지찌키시작하여 소리를 못지르게한후 그래도 죽지안는것을보고는 악착스럽게도 돌로 목을 끈호랴고 무한히애를쓰다가 헛든러진 머리채를 휘여잡고 이십여간을 나가서 웅덩이를발견하자 그곳에 미러너서 죽이엿다하는 신인이 공분할 참살범행에는보는 자로하야금 소름을끼치게는데 범인은 방금계속취조중이다

國防熱·献金誠意

【甕津】북지사변이 급박하여감을따라 각지에서 국방헌금이 속속답지하는중이데 팔월십사일부터 이십오일까지 옹진경찰서에 기탁해드려온 국방헌금과 헌납자의 씨명은 아래와갓다

一圓八十錢 本營國語講習會員一同 二圓 池致五 三圓李性河外三十一名 一圓二十錢 尹斗心外五名 十圓 金永鎬 五十錢 洪錫仁 二百圓 藤本善吉 四圓八十錢 藤本勝利外六名 百圓 杉林小一郞 五十圓 原信 二十圓 田邊榮一 三十圓 今本早太郞 二十五圓 鳴高菊太郞 三十圓 文昌模 二圓式浦上時雄 西鷹文 五圓絲井久男 六圓李相乃 五圓鄭一順 十圓鳴高유리 十圓朴龍玉 三十圓閔槇基 錫一圓鄭秉洙一圓徐永旋 十圓式安部晴宗 西東彦郞三圓國基貞五圓式樋上佐藏 五圓桐田昌慶 山崎長治郞 三圓式 山勝平 吉田安男 五圓式 大谷丹四郞 內平俊一 一圓崔錫德吉 十圓宮崎國彬 一圓式李照彬 崔根河 一圓式 朴昌蓮 劉演祚 三圓田成壽 一圓朴寬善 三圓重谷又彦 十五圓福島小次郞 五圓式 熊本淺一 田邊昇一 梁顯三 三圓閔泰榮 一圓式 劉七星 金鶸鉉 池聖鎬 四十圓楠元一 十圓式杉木豐吉 篠原炳哲 一圓五十錢式孫仁寬 吳世根 十圓式申鴻雨 鹽谷政四郞 五圓金學濤 四圓高羨國 一圓五十錢崔長元 五十圓德永茂登一 二百圓裵信五 五十圓裵元熙 六十圓裵信義 八十圓崔承赫 二百圓鄭泰齊 五十圓裵允熙 六百圓李元燮 三百圓裵文權 百圓高貞善 五百圓金宗鉉 百圓高鵬翊 二十五圓林泰武 百圓朴昌燁 三十四圓九十五錢池串興風會員一同 三百圓朴辰杓 百圓朴寬杓 五十圓式金在敏 金鎭洙 百二十一圓十一錢甕津漁業組合 山東務所職員見學生一同 三十七圓十五錢甕津鑛山內地人職夫一同 七十圓三十五錢甕津鑛山鮮人職夫一同 五十圓朴一春外四名 三圓七十錢朝陽書堂學生一同 四十圓崔養培 二十圓崔鳳燁 十圓朴泰應 五圓五十錢申一元 二十圓金千日 五圓柳泰鉉 二十五圓李元燮五圓式李時炯 吳世萬十圓李昌根五圓式與世勳 金義彦 五十圓李官錫 十一圓甕津天道教會 百圓全在鉉 五十圓巨番興風會員一同 十六圓十六錢巨番婦人興風會員一同 四圓七十錢甕津鑛山從業員一同 四十七圓四十九錢李啓華外六十七人

【撫順】시국이중대화하여감에따라 무순에재류하고잇는동포들의 국방열은 나날이노퍼가는데 이번에는 영안보(永安堡)에서 구차하게사는토막민들이 다음과가튼헌금이 잇섯다한다

國幣六十七圓十七錢 李鋼溓外百七十九名

【沙里院】연속적으로내여놋는 사리원 유지들의 열성이매친국방헌금은 오록차례로 논아발표한바어니와 팔월이십칠일까지 경찰서고등계에들어온것을보면 다음과갓다한다

朴周陽三十圓 淺野세멘트會社原石採掘場員一同六圓六十錢 鳳泉農士學院職員生徒一同十二圓 結城也十圓 兪德一五圓 吳得龍三十圓 李東旴十圓 吳七化五圓 變山松亭町簡易消防組一同 二十圓 柳致瓚三圓 變山靑年團一同五圓 小笠惠一郞十八圓 六十錢 西脇正子 二圓 朝鮮人宿屋組合 三十五圓五十錢 李東禎五十圓 朝鮮鐵道務員一同五十五圓 黃泰連十圓 朴元綱五十圓 鄭海松十圓 崔秉恒一圓 朴永歡二十圓 殖産銀行一同二十七圓十三錢 朴釗同十圓 金根陽五圓 黃京圃婦人會七十圓 姜鼎弘五十四錢 崔春淵五十錢

【巨濟】북지사변이 진점될사록 일반국민의애국열은 노퍼가 국방헌금이답지한다함은 연일신문지상에 보도되는바어니와 경남거제도에서는 다음과가튼헌금이잇섯다

一百圓太田도모고 百圓陳正律 九十六圓良井里部落 六十圓天主教會 五十圓金正約 廿五圓朱亨實 廿圓式朴成道 淸水辰一 十圓具泰珉 五圓長承潗基督教會 十五圓玉浦基督教會 三圓式尹致佑 金成奉 良井天主教會 一圓田도시에

【平康】평강시내거류지나인양옥(洋屋業會)외칠명은 수일전 평강경찰서에나타나 일금사십일원을국방비로헌납하얏다한다

【安州】안주읍룡연리(安州邑龍淵里)김씨문중에서는 국방헌금일천원을 지난이십오일 안주경찰서를경유헌납하얏다고한다 그리고 안주읍내(安州邑內)의 유수한재산가 다섯명은 이백원혹은삼백원식 익명(匿名)으로국방헌금일천여원을 안주경찰서를경유하야헌납하얏다

【吉州】대지풍운이 날이갈수록 점점험악하야가는이때 일반군민의 국방헌금이 답지한다는바 금월이십오일까지 길주경찰서에 헌납한금액도 어천원에달한다고한다

【上南】북지풍운이 급박하여가는이때에 경남창원군웅남면기곡리(昌原郡熊南面貴谷里)손기태(孫琪泰)씨는 국방헌금으로일금 이십원을 수일전 웅남면장(熊南面長)에게 기탁하엿다고한다

五割增産을目標 麥作大農式改良
昭和十七年度까지六個年間
慶北道의新規計畫

【大邱】경북도에서는 도내에잇는수리(水利)의 몽리한수답(水畓)은매년전작으로 지목(地目)변경을 장려하는일방 전작개량증산계획(畑作改良增産計畫)을 세워왓든바 지난소화십일년도말까지의 성적이 량호하므로 다시이계획을 연장시켜 소화십칠년도까지 륙개년계획을 세우고대농식(大農式)의 개간사업과 소농식(小農式)의 증산사업을 병행시켜서 대맥(大麥)의경작면적이십만오천사백오십사정보를 십칠년도 이후에는 이십일만일천륙백사정보로 개척하는동시에현재수확 백구십이만륙천삼백십석산인 이백구십륙만이천사백오십석의 증산을목표로하는바 이대맥의 경작목표를 군별로보면 다음과갓다고한다

地名	目標反別
大邱	一九七町五反
達城	一六、一八五、一
軍威	六、四五五、〇
義城	一四、九四八、〇
安東	一三、四四四、六
靑松	六、五〇〇、二
英陽	四、七七七、八
盈德	四、七〇二、五
迎日	九、八七〇、二
慶州	一五、五七一、八
永川	一四、三三六、三
慶山	九、四六八、六
鬱陵島	三、三五五、四
奉化	五、一九四、一
淸道	八、九八六、〇
高靈	五、八一九、〇
星州	九、一九五、八
漆谷	七、八七六、九
金泉	一二、六三五、五
善山	九、二〇三、九
尙州	一四、〇一七、二
聞慶	七、〇七二、二
醴泉	九、九九五、七
榮州	四、七六六、一
計	二一一、六〇四、二町反

火藥裝塡中爆發 礦夫九名死傷
撫順炭礦의慘事

【撫順】지난이십오일오전두시경 무순탄광(撫順炭礦)고성자로천굴(古城子露天堀)에서 화약이의외에폭발되는바람에 광부네명이즉사하고 다섯명이중경상을입엇다는바 원인은 목하조사중이라한다

李景模長老 廿週年勤續表彰

【鎭南浦】진남포억량기리장로교회(億兩機里長老敎)에서는 지난이십일일오전십일시부터 동교회장로리경모(李景模)씨의 장로봉직이십주년근속표창식을 김성택(金聖澤)목사사회아래 성대히거행하엿다고한다 리장로는 동교창설자로 이십유여성상을 하로가티 교회를위하여 충성을다하엿슬뿐아니라 동교회부속사입인독신학교(篤信學校)를위하여서도 물질적으로 정신적으로 희생적노력을다하엿슴으로 일반의칭송이놉흔터이라고한다

大阪朝鮮人들 平北水災義捐 (本社에寄託)

【大阪】평북일대의 미증유의대수해로말미암아 만흔인명 사상과 사천여명의 리재민이 끈궁에잇다는 보도가본보에 보도되자시내동정천(東淀川)불교포교소에서는 그저잇슬수업는 동포애에움지기어 의연금을 멧멧동지들끼리 모집하여 지난이십사일 약소한금액이나마 리재동포에게 전하여달나고 금구원칠십전과열렬한위문편지를가지고 본보대판지국원 방문하여 지국원일동을 감격케하엿다 의연금을 낸사람은 다음과갓다

(大阪市東淀川區山口町五七佛教布所取扱)

(內譯) 一圓九十錢百種法會中▲一圓也鄭基灼▲二圓也孫鳳吉▲二十錢無名氏▲五十錢朴漢田▲二十錢高奉坤▲一圓李丙生▲五十錢金莫同▲二十錢金萬連▲二十錢李謀吉▲五十錢高海星▲五十錢鄭基玉▲五十錢愼炳斗▲五十錢白贊植

高利貸金業者取締
暴利貪내는商人들도
平壤署에서事實摘發에注力

【平壤】시국의 중대화로 각금융기관에서 대출을 극도로 경게하기때문에 평양상가에서는 자금난으로 곤경에빠진 상인이 만흔 기회를 노리어 욕심이 땅덩어리보다도 더두터운 고리대금업자들은 상인의 약점을 포착하여가지고 인간성을떠난 고리(高利)를밧고 대금을하는자가 속출하고잇는 상태이며 개중에는 소위격금이라는 언어도단의 대금을하는자까지 속출하고잇는 상태이므로 평양서고등계에서는 고리대금업자에게 철퇴를 나리기위하야 조사를 개시햇다

그리구 폭리(暴利)를 탐내여 부정한 매매를하는 악덕상인도 적지안흐므로 경찰은 이방면에도 예리한 눈초리를 돌니게되여 아프로 발견되는 비인도적 고리대금업자와 폭리를 탐하는 부도덕한 상인은 가차업시 엄중한 처벌을 하기로 되엿다

新秦仁等地의 支那人續歸還

【新秦仁】금번일지문제가 점차악화됨에따라 지나인은 속속귀환한다함은 본보에 이미루보한바어니와 정부신태인분안군(新泰仁面扶安郡)에서는 귀환자가 벌서 륙십명에 달하고 나머잇는지나인도 불원간 철귀하리라고한다

淸津朝銀에殊常漢

【淸津】이십삼일 오전아홉시경 청진조선은행지점(朝銀淸津支店)의 혼잡한 대합실안에서 청진경찰서형사가 수상한 괴한을 붓들려고 대격투를 한끄헤 마침내 체포하야갓다 피의자는 삼십여세되여보이는 로동자풍의 장한인데 성진군(城津郡)출생의 주소부정한 송모(宋某)(三一)로 그몸에는 의심을살만한 증거품다수가잇서 요지음련접허 뒤를달고나오는 괴상한대금도난사건(大金盜難)의 장본인이나아닌가하야 맹렬한 추궁을가하고잇다는데 용이하게입을버리지 안는다한다

運輸制限의反映
日本海航路活況

【淸津】전시체제하에 도래자와 회물수송(貨物輸送)에도 대지장이생겨 상계를 위축시키고잇든바 최근에 그관계를 반영하야 일본해항로(日本海航路)활용이격증하야 아연활기를 띄우고잇다 종래에는 부산(釜山)을 경유하야 철도편으로 북조선방면에수송되야오든 동경、대판(東京、大阪)방면의 화물이 청진 경유로원산함흥(元山、咸興)등지에발송되는 새로운현상이나타나고잇는데이경향은당분간 계속할것갓다는바 일본해항로의 조선내에서의 실제적활용은 이것이 처음이라고한다

朱乙公普에怪盜

【鏡城】지난 이십오일 아츰 일즉이 주을공립보통학교(朱乙公普校)에서는 그전날밤 창문을 파괴하고 도적이 드러와 축음기(蓄音器)등을 절취해간것을 발견하얏다한다 작년에 뒤를니어서 발생한학교절도로 일교전문도적이 못붓든이후로 일단락을 지은줄아랏든 학교절도가 다시출몰하고잇슴으로 학교측에서는다시 경계를엄중히하게되엿다한다

安州驛前下水不備 通行上大不便

【安州】나날이 발전되여가는안주읍 북문리(安州邑北門里)일대는 하수범람으로 수백주민의물론 안주역(安州驛)을통하는 복잡한 대로입으로 일반래객에게 불편이만타 죽비가 조금만와도 로면에물이 범람할뿐아니라 고저가심하야 보행까지 불능하는때가 종종잇는데 더욱이 동회관제시에는 큰곤난을당하게되므로 읍당국에 서구책을 요망하고잇다한다

平北水害義捐金 一萬七千餘圓突破

【新義州】왕자(王子)제지회사조선공장에서는 이십오일 금이천원을 도 사회사업협회에 수해(水害)의연금으로 가저왓는데 이십오일까지 최창학(崔昌學)씨의일만원을합하야 일만칠천오백칠십오원이십칠전에 달하엿다한다

巡査殺害犯인 支那人公判에

【新義州】지난칠월이십팔일 룡암포신도(龍岩浦新島)부근 해상에서 신도주재소순사(巡査)두명을 살해한 지나인(支那人)세명은 지난이십오일 기소공판에회부하얏는데 아직주범은 체포하지못하얏다

▲安東縣大東溝桃源村眞西街 艙夫 王明田(二八)
▲同人의長男 王文德(一六)
▲同 艙夫 王力全(二五)

地方人事

▲高璞翊氏(平壤商工協會常務理事)本社直營平壤支局設置就任 人事次來訪
▲兪信學氏(敎育家)同上

長篇小說

어머니

李箕永作 鄭玄雄畵 【137】

第三、子女篇

三、업원(業寃)(七)

창규는 옥진이에게서 자세한 이야기를 드른만큼 지금진영의 말을별로 놀내고 드를것은 업엿다。

여간내기가 아니라고——그는섯불리 햇다가는실패를 하겟다는 조심을 더욱단단히 먹게햇다。

그래 그는 무엇보다도 편지를 유일한 증거물로 내세우고 진영이에게 자복을 바드려덤비엿다。

섯다。다만 진영이의 대답한태도에는 미상불 고개를 숙이지 안흘수 업섯다。우연만한 계집애가트면 편지까지 내노코 울는마당에야 설영자신이 애매하고 옥진이가 그런말을 햇다해도 감히변명할 용기가 업서서대답을 못하고 잇슬터인데지금진영이는 당돌하게 대적울너머드리랴고 공세(攻勢)를 취하려드는것은 참으로 어린애라도

『그건 그랫는지도 모르지!옥진이가 저의 올바랑 짜고서그랫는지 안헛는지 그것은 난모르지만——물론 그런것까지 아를 필요도 업고 하지만하여간 진영이는 이런 편지를 바든이상에야 그만한 책임을 안질수가 업단말이야!』

『책임을 어떠케 저요?아무사실이 업는걸요!』

『사실이 잇는지 업는지는 양면을 엄밀히 조사해보아야알 노릇아닌가?——나역시 진영이를 의심하라고는 하지안치만은、이와가튼 증거가 잇는이상이야 그대로 잇슬수는 업지안나!』

『그럼、옥진이한테 무러보서요!아니 그것은 제가 무러볼 때야요!』

진영이는 자신을 변명하기위해서、어디까지 강경한 태도를 취하엿다。

『무러보라고——무러보아야 진영이한테 조금도 이로울께 업슬테니!하여간 경옥이가 제가 그러케 단독으로 햇다고 빼대면 어찌는가?그런데 진영이는 아무 증거도 업다면……에바!공연이 그러지말고 내말을 잘 드러바——만일이 일이 학교에도 전파되고 또 진영이집에서도 알게되면、진영이의 신분이 어떠케 될줄 알구、공연히 철모르고 그리는게야!그러케 된 이상에는 설영 이편에게 그런사실이 업드라도 팔자업시 뒤집어쓰고 마는게야……그러치 안흘가、잘생각해보라구……』

『……』

창규의 말에 진영이는 잠자코 잇섯다。사실 그말에는 대답할말이 업섯다。진영이는 그들남매가 짜고한 위조편지라할지라도、경옥이 자신이 혼저책임을 지고 어디까지 버틴다면 어찌될까?그는 퇴학을당해도조코 죽어도 조흘만치 자기에게 열중한다면 그는 어떠한 수단이라도 가리지 안흘는지 모른다 그러케 야비한 짓을 해서라도 자기의 목적을 달하면고만이 아닌가?그러케 거짓사실이라도 폭로하게되면 집에서는 고지를 듯고 이왕몸을버린 정옥이에게 자기를내맥길것이 아니냐고?……그래 진영이는 머리를 다소곳하고 가만이 안젓섯다。

창규는 진영이가 수구러진눈치를보고 자기의말이 위력이난줄짐작하자 신이나서

『그러치?』

하고 또한번 다젓다。

『네!』

진영은 진심으로 감사하지안흘수업섯다。만일 창규가 고지식한 선생이라면 그편지를 물론 모롤 삼어가지고 문제를 추궁하고 확대식힐수잇다。자기에게는 사실이 잇든 업든 여러사람의입줄에 올으나리고 비방을바둘터인데 창규가 덥허 줌으로써 일이 무사하게 될줄생각하니 그럼 고마울데가 다시업섯다。그러나 창규는 것흐로는 가장 의리잇고 동정하는체하면서도 속으로는 딴배포를 차리고잇섯다。

『그럼 그러케알고 어말은아무보고도 하지말나구——부모님한테도 마러야해!나도 아무한테도 말하지안흘테니——그대신진영이는 동무의집으로돌려단이지말고 우리집으로 오라구——학생은 공부가 제일이니까 선생님댁으로 놀려와서 숙제나하고 이야기나 듯는것이 조치안허?——공연히쓸데업시 도라단이기 때문에 그런일이 생기는건 아닌것인가?그러치!』

『네!』

진영이는 다시 공손히 대답하고 진심으로고개를 숙엿다。

『그럼 내일부터——좃잇는대로 종종놀러오라구……다른동무들도 숙제를 하러들 오니까?……진영이는 얼굴이 이뻐서 그러니까 더욱 얼중히 갑둔할 필요가 잇거든 허……허……』

창규가 롱담을하고 웃는바람에 진영은 얼굴이 새빨개지도록 곳그럼을 타서 그는 감히 고개를 처들지못하엿다。

『저——그럼 고만 가라구?』

『네!』

『내일부터 놀너오지!』

진영이는 의자에서 이러나는길로 다시 머리를 숙여서 례하고 발길을 돌리엿다。창규는 만족한듯이 미소를 띄우며 문박까지 그를 전송하엿다。

結核豫防에

호흡기병에걸니게되는것은 사람몸에섹필요한營養素「비다민AD」가 부족되여저서 抵抗力이 업서진새닭임니다

그러므로 지금病이進行되고잇는분이나 또는 집안사람이나 댁근처사람이 걸닌줄을 아신때에는 무엇보다도 먼저 비다민AD의진국인 一粒肝油『하리바』를복용하여주시면 충분히 補給되여서 病치료가되며 미전에 예방이됨니다

폐병에는肝油가제일

조라는것은 醫藥學界에서 승인되고잇것스나 肝油가듯는것은 그중에포함된 微量의「비다민AD」가 잇는째문이니 品質이우수한肝油일지라도 그것의含有量이 一定치안은째문에 만흔分量을먹어야됨으로 그 홍한냄새와 먹기에불편함은 이루말할수업고 배속을거북하게만듬으로 폐단이 적지안엇슴니다

眞珠만한少量으로도

특효가잇는 糖衣小粒肝油「하리바」가 發明되여 그모든 문제가 해결되엿슴니다 그것은『비다민AD』의含有量을 정확히測定하는方法이 국제적으로 귀정됨을따라 少量으로도 훌용한 효력을잇게만든것임으로 在來의肝油에비하야百倍나濃厚한『비다민AD』를含有한째닭에 그우수한効果는 더말할것도업스며 어느때라도 간편히 복용하여서 적확한 치료효과를 어둘수잇슴니다

結核體質 감기에걸니기쉬운분 몸보양 기부족 병후약쇠회복에 임신전후보양 腺病質兒童 視力과齒牙가약한분은服用하여주시사 건강의깃봄을어더주십시요

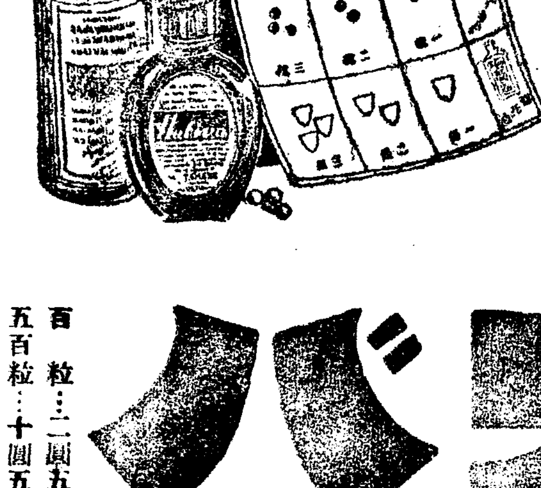

一粒肝油 ハリバ
하리바

百粒…二圓五十錢
五百粒…十圓五十錢
全道藥房에잇슴니다

東京市日本橋區本町二丁目 株式會社 田邊元三郞商店
大阪市東區道修町三丁目 株式會社 田邊五兵衛商店

HV.K.17